



Comune di San Giuliano Milanese
Codice Ente 11083

G.C. N. 69 del 19/04/2012

Originale

Verbale di deliberazione della Giunta Comunale

OGGETTO:

PROPOSTA DI INDIVIDUAZIONE DELLE NUOVE SEDI FARMACEUTICHE NEL TERRITORIO COMUNALE IN APPLICAZIONE DEL D.L. 24.01.2012, N.1 CONVERTITO CON MODIFICAZIONI DALLA LEGGE 24.03.2012, N. 27.

L'anno **duemiladodici** il giorno **diciannove** del mese di aprile alle ore **16,30** nella sala delle adunanze, in seguito a convocazione, previa osservanza di tutte le formalità prescritte dalla vigente legislazione, si è riunita la Giunta Comunale.

Risultano presenti o assenti al momento dell'adozione della presente delibera:

Pres.	Ass.		
	x	Alessandro Lorenzano	Sindaco
x		Rosario Zannone	Vice Sindaco
	x	Eliana Cardella	Assessore
x		Pierluigi Dima	Assessore
x		Gennaro Piraina	Assessore
x		Mario Oro	Assessore
x		Maria Morena Lucà	Assessore
x		Silvano Filipazzi	Assessore

Totale Presenti:

6

Totale Assenti:

2

Partecipa ed è incaricato della redazione del presente verbale il Segretario Generale D.ssa Silvia ASTERIA.

Presiede Rosario Zannone Vicesindaco.

Il Presidente, constatato che gli intervenuti sono in numero legale, dichiara aperta la seduta ed invita i convenuti a deliberare sull'oggetto sopraindicato.

**ALLEGATO ALLA DELIBERAZIONE DELLA GIUNTA COMUNALE N.
IN DATA**

OGGETTO:

**PROPOSTA DI INDIVIDUAZIONE DELLE NUOVE SEDI FARMACEUTICHE
NEL TERRITORIO COMUNALE IN APPLICAZIONE DEL D.L. 24.01.2012,
N.1 CONVERTITO CON MODIFICAZIONI DALLA LEGGE 24.03.2012, N.27.**

PARERI ESPRESI AI SENSI DELL'ART. 49 DEL D.LGS. 267/00.

Il sottoscritto, in qualità di Responsabile del Settore Sviluppo Economia Locale, esaminata la proposta di deliberazione da sottoporre alla Giunta Comunale, esprime parere **favorevole** per quanto di competenza ed in linea tecnica all'adozione dell'atto di cui sopra.

San Giuliano Milanese, li 18/04/2012

Il Responsabile del Settore
Dott.ssa Maria Teresa Michilli

LA GIUNTA COMUNALE

Richiamati:

- la legge 2 aprile 1968, n. 475 e s.m.i., recante "Norme concernenti il servizio farmaceutico";
- il Decreto Legge 24 gennaio 2012, n.1 recante "Disposizioni urgenti per la concorrenza, lo sviluppo delle infrastrutture e la competitività", convertito con modificazioni dalla Legge 24 marzo 2012, n. 27;

Visti in particolare i seguenti articoli delle leggi sopra richiamate:

- Art.1, comma 2 Legge 475/1968 come modificato dall'art.11, comma 1 lett.a) del D.L. n.1/2012 convertito dalla Legge 27/2012, a norma del quale "*il numero delle autorizzazioni è stabilito in modo che vi sia una farmacia ogni 3.300 abitanti*";
- Art.1, commi 7 - 8 Legge 475/1968 a norma dei quali "*Ogni nuovo esercizio di farmacia deve essere situato ad una distanza dagli altri non inferiore a 200 metri e comunque in modo da soddisfare le esigenze degli abitanti della zona*";
"*La distanza è misurata per la via pedonale più breve tra soglia e soglia delle farmacie*"
- Art. 2, comma 1 Legge 475/1968 come modificato dall'art.11, comma 1 lett.a) del D.L. n.1/2012 convertito dalla Legge 27/2012, a norma del quale "*Ogni comune deve avere un numero di farmacie in rapporto a quanto disposto dall'articolo 1. Al fine di assicurare una maggiore accessibilità al servizio farmaceutico, il comune, sentiti l'azienda sanitaria e l'Ordine provinciale dei farmacisti competente per territorio, identifica le zone nelle quali collocare le nuove farmacie, al fine di assicurare un'equa distribuzione sul territorio, tenendo altresì conto dell'esigenza di garantire l'accessibilità del servizio farmaceutico anche a quei cittadini residenti in aree scarsamente abitate*";
- Art.11, comma 2 del D.L. n. 1/2012 convertito dalla Legge 27/2012, a norma del quale "*Ciascun comune, sulla base dei dati ISTAT sulla popolazione residente al 31 dicembre 2010 e dei parametri di cui al comma 1, individua le nuove sedi farmaceutiche disponibili nel proprio territorio e invia i dati alla regione entro e non oltre trenta giorni dalla data di entrata in vigore della legge di conversione del presente decreto*"
- Art.11, comma 3 del D.L. n. 1/2012 convertito dalla Legge 27/2012, a norma del quale "*... omissis... Entro 60 giorni le regioni e le province autonome di Trento e di Bolzano bandiscono il concorso straordinario per soli titoli per la copertura delle sedi farmaceutiche di nuova istituzione ... omissis...*";

Atteso che la Regione Lombardia – Direzione Generale Sanità – con nota prot. H 1.2012.0010210 del 29.03.2012 ha emanato le modalità attuative in materia di apertura delle nuove farmacie;

Dato atto che:

- ai fini della determinazione del numero di nuove farmacie, di cui è dovuta l'individuazione da parte di questo ente nell'ambito del proprio territorio, la popolazione residente nel Comune di San Giuliano Milanese, secondo dato ISTAT al 31/12/2010, risulta pari a nr. 36.871 abitanti, che rapportati al parametro fissato dal D.L. n.1/2012 di una farmacia ogni 3.300 abitanti, determina che il numero delle sedi farmaceutiche previste nel territorio comunale risulti essere di 11;
- Attualmente nel territorio comunale risultano presenti n.9 farmacie di cui una (nella zona di Zivido Sud) in fase di attivazione;
- le nuove sedi farmaceutiche in applicazione delle norme introdotte con il citato D.L. n. 1/2012 sono individuate nel numero di due;

Valutata, in relazione alla determinazione della zona del territorio comunale dove prevedere l'apertura delle due nuove sedi farmaceutiche, l'opportunità di individuare le seguenti zone:

- la frazione di Civesio che risulta sprovvista di sedi farmaceutiche;
- la zona di Borgo Est, nell'area indicata nell'allegata planimetria, che costituisce in parte un nuovo ambito residenziale da riconversione produttiva con conseguente incremento della popolazione residente;

Ritenuta tale soluzione come maggiormente logica e funzionale alle esigenze della popolazione residente e dunque rispondente al criterio dell'equa distribuzione sul territorio previsto dalla legge;

Vista la planimetria relativa alla dislocazione sul territorio comunale delle sedi farmaceutiche allegata alla presente deliberazione, di cui costituisce parte integrante e sostanziale;

Ritenuto, in relazione alle zone del territorio comunale nelle quali collocare le nuove sedi farmaceutiche indicate nel presente atto, di sottoporre al parere della competente Azienda Sanitaria Locale e dell'Ordine dei Farmacisti la proposta come riportata al periodo che precede;

Dato atto che a seguito del parere inoltrato da parte dell'Azienda Sanitaria Locale e dell'Ordine dei Farmacisti, questa Amministrazione formalizzerà la propria decisione in ordine alla identificazione delle zone del territorio comunale nelle quali collocare le nuove farmacie per il successivo inoltro alla Regione Lombardia;

Visti gli allegati pareri favorevoli sotto il profilo della regolarità tecnica e contabile espressi rispettivamente dal responsabile del servizio interessato e dal responsabile di ragioneria, così come previsto dall'art. 49, I° comma, del D.lgs. 267/00;

A voti unanimi espressi nei modi e forme di legge;

D E L I B E R A

1. Di individuare per le motivazioni espresse in premessa quali zone idonee del territorio comunale dove prevedere l'apertura delle due nuove sedi farmaceutiche:
 - Frazione di Civesio;
 - Borgo Est nell'area indicata con righe diagonali in tinta blu nell'elaborato grafico n.1 in scala 1:10.000 allegato alla presente.
2. Di allegare alla presente deliberazione, di cui costituisce parte integrante e sostanziale, la planimetria relativa alla dislocazione nel territorio comunale delle sedi farmaceutiche sia esistenti che di nuova istituzione (elaborato grafico N.1).
3. Di trasmettere la presente deliberazione corredata dalla planimetria di cui sopra all'Azienda Sanitaria Locale – ASL di Milano 2 - e all'Ordine dei Farmacisti della Provincia di Milano per i parere e gli adempimenti di competenza.
4. Di trasmettere la presente deliberazione corredata della documentazione necessaria alla Regione Lombardia al fine di agevolare la predisposizione del bando di concorso regionale straordinario per la successiva assegnazione delle nuove sedi.

Quindi la Giunta Comunale, ad unanimità di voti, dichiara la presente deliberazione immediatamente eseguibile ai sensi dell'art. 134, IV° comma, del D.lgs. 267/00.

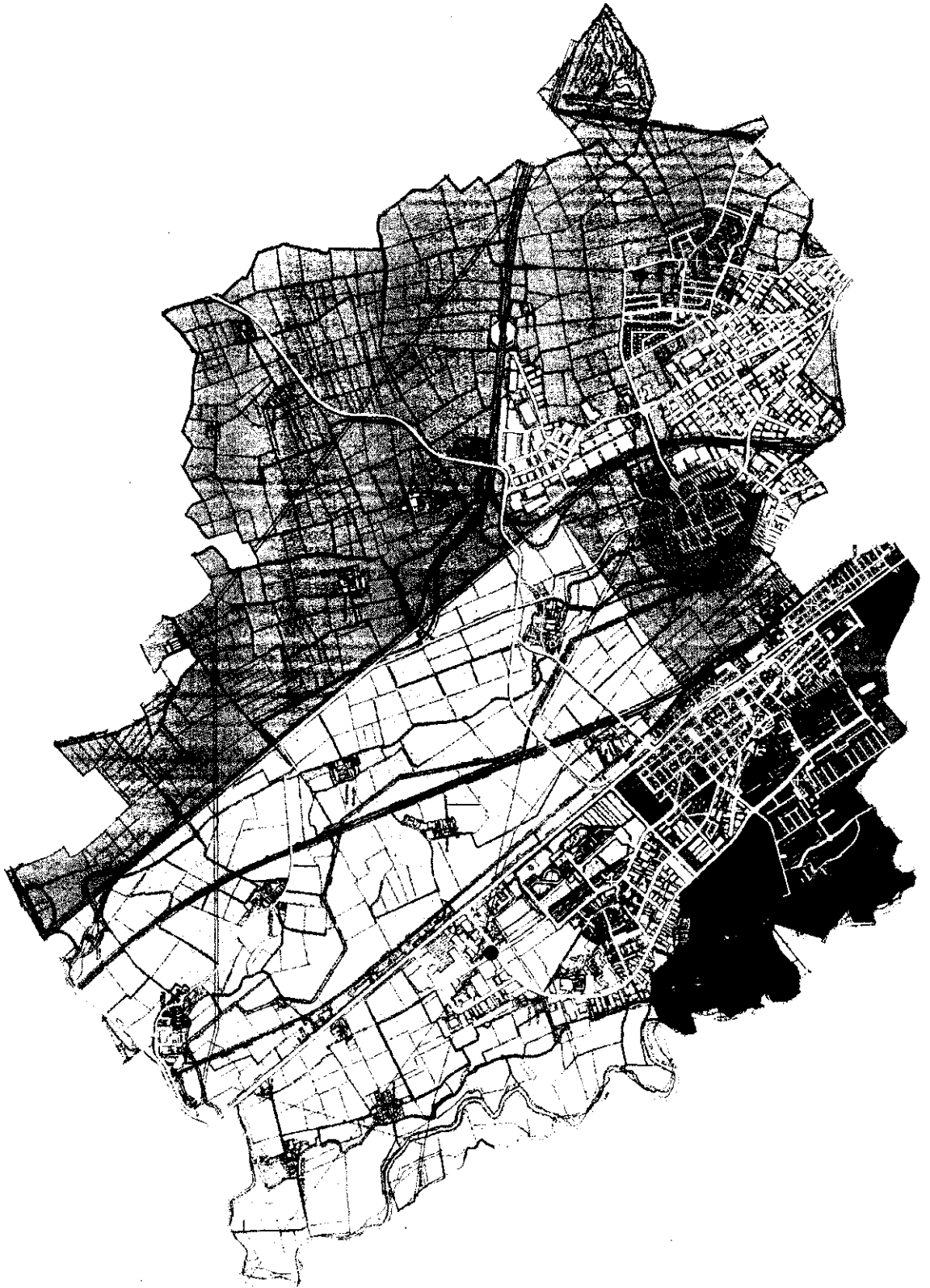

Legenda
Farmacie
 Gestione
 + PRIVATA
 + PUBBLICASF

- Zivada Nord
- Villaggio, Carpanello
- Sesto Uslariano, Civesio e Cascone
- Serralle
- Nuova Zona - Zivada Sud
- Carluccio Sud
- Capoluogo Nord
- Borgo Lombardo
- Borgo Est

- Nuova Farmacia Zivada - Sud
- ▨ Localizzazione Nuova Farmacia Civesio
- ▨ Localizzazione Nuova Farmacia Borgo Est



Comune di S. Giuliano Milanese
 Via S. Giuliano, 10 - 20139 Milano
 Tel. 02/76001 - Telefax 02/76002

Farmacie del territorio comunale
ELABORAZIONE:

Scala 1:10.000

Il Sindaco
 Massimo C. C. C. C. C.
 Il Segretario
 M. M. M. M. M.

SYSTEM DESIGN & DRAWING BY: STUDIO 10 VIA S. GIULIANO, 10 - 20139 MILANO TEL. 02/76001 - TELEFAX 02/76002	SCALE: 1:10.000 DATA: 1998
---	-------------------------------

Letto, firmato e sottoscritto.

IL VICE SINDACO
Rosario Zannone



IL SEGRETARIO GENERALE
D.ssa Silvia ASTERIA



Il sottoscritto Segretario Generale, visti gli atti d'ufficio,

attesta

Che la presente deliberazione:

- E' stata affissa a questo Albo Pretorio on line sul sito web istituzionale del Comune per 15 giorni consecutivi a partire dal 26/4/2012 come prescritto dall'art. 124, comma 1, D. Lgs. 267/00;

- E' stata comunicata ai Signori Capigruppo consiliari in data 26/4/2012 come prescritto dall'art. 125, D. Lgs. 267/00.

- E' divenuta esecutiva il _____ dopo 10 giorni dalla data di inizio della pubblicazione.

Li _____

IL SEGRETARIO GENERALE
D.ssa Silvia ASTERIA